



2023, 관악이 더 행복해집니다!

존경하고 사랑하는 관악구민 여러분!
2023년 계묘년(癸卯年) 새 해가 힘차게 떠올랐습니다.

주민 여러분의 가정과 일터에
만복(萬福)이 가득하기를 기원합니다.

지난해 우리는 코로나19 위기와 안타까운 수해,
그리고 이태원 참사로 정말 많은 어려움을 겪었습니다.

그러나 우리는 한마음 한뜻이 되어 난관을 헤쳐나왔고,
빛나는 성과를 창출하며 희망찬 미래로 나아가고 있습니다.

이는 모두 구민 여러분의
열렬한 성원과 협조가 있었기에 가능한 일이었습니다.
새해에는 주민 목소리에 더욱 귀를 기울이고,
주민 여러분을 더욱 잘 섬기겠습니다.

초심을 잃지 않고
더 강한 혁신경제도시, 촘촘한 복지의 포용도시,
으뜸교육·문화도시, 청정하고 안전한 도시
관악을 만들기 위해 더욱 열심히 뛰겠습니다.

2023년!
더 큰 관악, 더 행복한 관악을
50만 관악구민과 함께 만들어가겠습니다!

새해 복 많이 받으십시오.

관악구청장 **박준희**

소리로 듣는 소식지



관악소리 QR코드



<http://www.gwanak.go.kr>



**혁신과
상생으로
지역경제가
살아납니다**

창업인프라 확충

- 관악S밸리의 전문적·체계적 지원을 위한 중소벤처진흥원 설립 추진
- 서울대 내 창업지원시설 Here-Ro1 추가 개설 ('23년 하반기 예정)
- 신림선 서울대벤처타운역 일대 청년벤처 창업공간 조성 추진
- 대·중견기업과 관내 창업·벤처기업 간 상생을 위한 '오픈 이노베이션' 개최

**관악S밸리
기업 지원 펀드 조성**

- 관내 우수 벤처·창업기업에 대한 투자유치 지원을 위한 펀드 조성 ('23년 7월, 조성규모 59억 원 내외)



일자리 창출 목표 10,800명

- 고용 취약계층에 맞춤형 공공일자리 제공
- 관악형 중소기업 인턴십 확대, 직업교육훈련 아카데미 등 지역맞춤형 일자리사업 추진
- 온·오프 취업박람회 개최 등 취업 연계 지원

관악사랑상품권 발행

- 관악구 제로페이 가맹점에서 사용가능한 모바일 지역화폐 발행을 통해 지역 내 소비 촉진



**지역상권·골목경제
활성화 추진**

- 상인 주도 핵심가게 발굴·육성 사업 확대 (4개소→8개소)
- 골목상권 상인대학 운영 확대
- 골목형 상점이 상권활성화 지원
- 서림다복길 골목경제 회복지원 사업 추진

**20
“관악이
바뀔**

모두가 함께 행복한 '더불어
새해부터 부지
2023년에 더욱 달라질 관악의

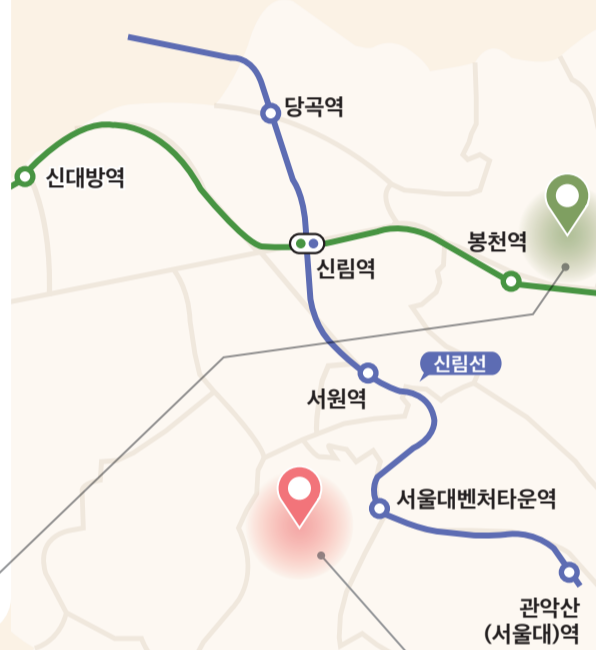

**젊고
활기찬
문화도시로
거듭납니다**

**관악 청년청
개관·운영**

- 위치 : 관악구 남부순환로 1759
- 청년 취·창업 및 교류, 문화예술활동 지원공간 조성(청년카페, 세미나실, 상담실, 다목적강당, 공유오피스, 창업보육실 등)
- ※ '23년 2월 개관 예정



강감찬 청년 면접 스튜디오 운영

- 관악구 거주 청년의 취업 면접 준비 비용 절감 지원
- 스튜디오 운영을 통한 면접 메이크업, 증명사진 촬영 지원

**거리문화(스트리트 축제)
활성화**

- 관악 청년들의 젊은 거리문화인 스트리트 댄스 축제 활성화
- 다양한 행사와 접목해 청년층에 볼거리, 즐길거리 제공



2022 그루브 인 관악

관악아트홀 예술산책길 조성

- 위치 : 관악구 신림동 209-1 일대
- 관악산역~으뜸공원~관악아트홀을 연결하는 산책길 조성
- 외부테라스, 포토존 조성 등 관악아트홀 주변 경관을 개선하여 주민들이 휴식할 수 있는 공간 제공
- ※ '23년 11월 준공 예정



박종철거리

박종철센터 운영

- 위치 : 관악구 대학5길 7
- 박종철 유품전시, 민주주의 교육(체험), 주민 문화공간 등
- ※ '23년 4월 준공 예정

23 이렇게 니다"

으뜸 관악을 실현하기 위해
런히 뛰겠습니다.
모습을 기대해 주시기 바랍니다.



노인회관·50플러스센터 건립

- 위치 : 관악구 관악로5길 95(前 구민회관 부지)
- 어르신 취미·여가활동 지원 및 은퇴 전·후 중·장년층의 사회참여활동 증진을 위한 복합센터 건립
- ※ '23년 12월 준공 예정

1인가구 지원사업 확대

- 1인가구 전담 조직 신설 및 1인가구 지원센터 개편
- 청년, 중장년, 1인가구를 위한 맞춤형 임대주택 공급 (조원동 88호, 난곡동 58호)
- 고독사 노출 중장년 1인가구 밀키트 지원
- 1인가구 전·월세 안심계약 도움서비스 지원

복지사각지대 발굴 사업 및 고독사 예방사업 확대

- 위기가구 상시발굴 및 민·관 협력 발굴 생태계 강화
- 정보통신기술을 활용한 스마트 IoT 돌봄 서비스 확대

스마트경로당 운영

- 대상 : 관내 경로당 10개소 (보라매, 드림타운아파트, 청림현대아파트, 예촌, 신일, 현대아파트, 신사, 법원, 난향, 건영3차아파트)
- 안전인식을 활용한 헬스케어, 디지털 체험 프로그램 등 신기술 활용 서비스 추진

더불어
행복한
도시로
발전합니다

관악구장애인센터 건립

- 위치 : 관악구 썩고개로 128 (舊 관악구수어통역센터)
- 장애인 및 장애인 가족의 건강한 생활 지원을 위한 관악구수어통역센터·농아인쉼터, 장애인가족지원센터 등 복합시설 확충
- ※ '23년 7월 준공 예정



아이 키우기
더 좋아집니다

서울형 키즈카페 난곡1호점 개설

- 위치 : 관악구 난곡로24가길 53-6 외 1필지(난곡 재생활력소 2층)
- 미세먼지, 무더위 등 열악한 외부환경으로부터 안전한 공공형 실내 놀이터 설치
- ※ '23년 9월 준공 예정

교육경비 보조사업 확대 지원(60억 → 80억)

- 대상 : 89개교 (유치원, 초·중·고, 특수·각종학교)
- 학력신장 프로그램 및 교육시설 환경개선을 위한 사업 지원

관악형 육아센터 '아이랑' 운영 확대

- 기존 5개소 외 아이랑 은천점 추가 개설('23년 9월)로 보다 촘촘하고 질 높은 돌봄체계 구축



우리동네 키움센터 운영 확대

- 방과후 아이 돌봄이 필요한 초등 돌봄시설 확대
- 기존 5개소 → 은천점, 난곡점 2개소 추가 ('23년 5월)

시 기반 미래인재양성 교육환경 구축

- 4차 산업혁명 시대 종합적 사고력을 갖춘 창의융합형 인재 양성을 위한 학교 교육과정 및 교육환경 구축 지원

미래체험교실 with 서울대

- 관악구-서울대학교 협약 체결
- 인문학적 상상력과 과학기술 창조력을 융합하여 새로운 가치를 창출할 인재 양성 프로그램 운영



“관악구가 2023년 달라지는 관악 더 살기 좋아집니다”



삶터가 더 쾌적하고 안전해집니다



별빛내린천 친수공간 조성

- 별빛내린천 복원사업 추진(동방1교~서울대 정문 앞 1.35km 구간)을 통한 생태 하천 조성
- 주민편의시설, 문화공간, 산책로 조성 등 주변환경 개선으로 서남권 대표 친수공간 조성

관악산공원 24 프로젝트



- 관악산 근린공원 24개소를 3권역으로 나눠 테마가 있는 특화공원으로 조성('22년부터 연차별 추진)
- '22년 낙성대지구에 이어 '23년 내 난곡지구(난곡동), 양지지구(삼성동), 하늘지구(삼성동) 3개소에 공원 조성 예정

관악산 으뜸공원 조성

- 위치 : 신림동 210 일대(신림선 경전철 관악산역 앞)
- 신림경전철 역사와 연계된 관악산휴게소를 복합문화공간으로 조성하여 관악구 랜드마크 광장 조성
- ※ '23년 11월 준공 예정

공영주차장 신설 추진

- 난곡스마트 지하 공영주차장 건설('23년 3월 완공)
위치 : 신림동 646-172 외 9필지/ 110면
- 행운동 공영주차장 증축('23년 6월 완공)
위치 : 행운4길 21/ 151면

주차장 공유사업 확대

- 대형건축물(기업체), 종교시설, 아파트 등 부설주차장의 유휴공간 개방 공유사업 추진
- IoT 공유주차장, 거주자우선주차장 등에 구축된 공유시스템을 활용한 주차장 공유 활성화
- 거주자우선주차장 배정자와 지정 1인이 공동 사용하는 '주차장함께쓰기' 확대 추진



안전한 보행환경 조성

- 스마트횡단보도(바닥형 보행신호등, 보행신호 음성안내 장치 등) 확대 설치(51개 추가)
- 서림동 일대 안전한 보행자 중심 도로 조성
- 통학로 교통단속시스템 강화로 안전한 통학환경 조성

구민자전거보험 자동 가입

- 자전거 운전 중 발생한 사고에 대해 전 구민을 대상으로 자전거 보험 가입('23년 2월~)

침수 취약계층 개폐형 방범창 설치

- 침수 발생시 대피가능한 개폐형 방범창 설치 지원
- 대상 : '22년 8월 침수피해 반지하 거주 장애인·어린이·노인가구 등
- * 장애인 22가구 2022년 설치 완료
어린이·노인 등 600여가구 2023년 설치 예정

여성폭력피해자 긴급일시보호

- 가정폭력·스토킹·데이트폭력 등 여성폭력 피해자 긴급 일시보호 지원으로 피해자의 신체적·심리적 안전을 보장



반지하주택에 설치한 개폐형 방범창



2023년부터 달라지는 제도 확인하세요!



‘만 나이’ 제도 시행

- 올해 6월부터 나이 계산법의 불일치로 인한 혼란을 예방하기 위해 ‘만 나이’ 제도를 시행한다.

구분	나이 계산법
세는 나이	출생연도부터 1세로 시작해 새해마다 +1
만 나이	출생일 0세 기준으로 생일마다 +1
연 나이	현재 연도에서 출생연도를 단순히 뺀 나이

부모급여 시행

- 23개월 이하의 영아가 있는 가정에 지급했던 ‘영아수당’을 ‘부모급여’로 대체하고, 만 0세 아동은 월 70만 원, 만 1세 아동은 월 35만 원을 지급한다
- 신청방법**: 동주민센터 방문 또는 온라인(복지로, 정부24) 신청
여성가족과(☎02-879-6133)

서울 엄마아빠택시 운영

- 올해 5월부터 카시트가 장착된 가족전용 대형택시를 이용할 수 있도록 연 10만 원 포인트 지급 예정이다.
- 관악구를 포함한 10개 자치구 먼저 시범 운영 후 전 자치구로 확대 예정이다.
여성가족과(☎02-879-6133)

장애인연금 및 장애수당 지원금 인상

- 장애인연금(기초급여)이 인상되어 최대 월 403,180원 지원하며, 장애수당은 50% 인상되어 기초수급자와 차상위 대상자에게 월 6만 원을 지원한다.
- 신청방법**: 동주민센터 방문 또는 온라인(복지로) 신청
장애인복지과(☎02-879-6021)

어르신 기초연금 선정기준액 상향

- 만 65세 어르신 중 월소득 인정액이 단독가구 2,020,000원, 부부가구 3,232,000원 이하로 기준 상향된다.
- 신청방법**: 동 주민센터 또는 국민연금공단지사 방문, 온라인(복지로) 신청
노인청소년과(☎02-879-6153)

복지대상자 선정기준 확대

- 기준 중위소득이 전년 대비 5.47% 인상(4인가구 기준)되어 복지대상자의 선정기준이 확대된다.
- 이에 따라 생계·의료·주거·교육 급여 보장수준도 확대된다.
생활복지과(☎02-879-5955)

소비기한 표시제('23년 계도기간)

- 2023년 1월부터 식품 등의 ‘유통기한’을 ‘소비기한’ 표시제로 변경 시행한다.
- ☑ 유통기한: 음식이 만들어지고 나서 유통될 수 있는 기간
- ☑ 소비기한: 식품 등에 표시된 보관 방법을 준수할 경우 섭취하여도 안전에 이상이 없는 기한
식품의약품안전처 식품표시광고정책과(☎043-719-2188)

임산부·맞벌이·다자녀가정 가사서비스 지원

- 올해 6월부터 엄마·아빠의 가사노동을 돕기 위해 임산부·맞벌이·다자녀 가정의 가사서비스를 지원한다.
- 중위소득 150% 이하인 임산부·맞벌이·다자녀 가정이 대상이며, 가족 돌봄에 공백이 있거나 만 12세 이하의 자녀를 양육하는 경우 우선 대상이 된다.
여성가족과(☎02-879-6133)

장애인 버스요금 지원

- 올해 7월부터 서울에 거주하는 장애인의 버스요금을 지원한다. 장애가 심할 경우 동행자 1명까지 무료승차 가능하며 버스요금을 선결제하면 카드사에서 정산한 뒤 환급하는 방식이다.
서울시 장애인복지정책과(☎02-2133-7466)

최저임금 및 관악구 생활임금 인상

- 2023년 올해 최저임금은 전년 대비 5% 인상된 시간당 9,620원이다. 최저임금은 모든 사업장에 동일하게 적용되나, 수습기간이 3개월 이내인 근로자에 대해서는 최저임금의 10%를 감액할 수 있다.
- 2023년 관악구 생활임금은 전년 대비 3.63% 인상된 11,157원이다.
일자리벤처과(☎02-879-6676)

알뜰교통카드 청년층 마일리지 상향 지원

- 청년층(만 19세~34세)을 대상으로 알뜰교통카드 마일리지(대중교통을 이용할 때마다 자전거 및 도보로 이동한 거리를 마일리지로 적립해 할인을 지원하는 제도)를 상향 지원한다.
한국교통안전공단(☎054-459-7442)

신용카드 등 사용금액 소득공제 지원 강화

- 신용카드 사용액이 전년 대비 5% 이상 증가 시 증가분의 20%를 100만 원 한도로 추가 공제한다.
- 특히 올해는 최초로 소득공제 대상에 영화관람료가 포함된다.
국세청 국세상담센터(국번없이 126)

관악구 전통시장 3곳, '특성화 시장 육성' 시작한다

인헌시장·관악신사시장 관광명소로 육성, 봉천제일종합시장은 온라인 분야 강화

관악구 인헌시장과 관악신사시장, 봉천제일종합시장이 중소벤처기업부 주관 '특성화 시장 육성사업' 공모에 선정됐다. 전통시장을 지역·문화 관광자원과 연계한 관광명소로 육성하는 '문화관광형 시장'에 인헌시장과 관악신사시장이 선정되어 향후 2년 동안 최대 각각 연 4억2천만 원의 사업비가 투입된다. 또한 시장 서비스 혁신을 통한 특성화 시장으로의 도약을 지원하는 '첫걸음기반조성 시장'에 선정된 봉천제일종합시장에는 1년 동안 2억5500만 원의 사업비가 투입된다. '문화관광형

시장'에 선정된 인헌시장은 낙성대길과 연계해 투어 콘텐트 개발과 디자인조명, 특화상품 개발 등을 추진할 계획이며, 관악신사시장은 별빛내린천과 연계해 수변감성 문화 플랫폼 개발, 메타버스를 활용한 서비스, 감성조명 등을 도입해 변화를 꾀한다. '첫걸음기반조성 사업' 대상으로 선정된 봉천제일종합시장은 전국 최초 배달서비스를 온라인 플랫폼과 접목해 온라인 분야를 강화하고, 1인 가구와 젊은층을 집중 겨냥할 계획이다.

문의 지역상권활성화과(☎879-5782)



건강하게 자라는 우리 아이! 어린이건강체험관 운영

- 대상** 어린이(5~8세) 가족 및 보육·교육기관 단체
- 이용시간** 연중, 일 3회 진행(10:30~11:30/14:00~15:00/16:00~17:00)
- 접수방법** 매월 1~15일 사이 다음달 신청을 온라인 예약으로 진행
(보건소 홈페이지 → 온라인서비스 → 인터넷예약)
- 체험내용** 9가지 건강테마별 체험활동
(영양, 구강, 위생, 신체활동, 금연, 금주, 바른자세, 안전, 생명존중)
- 장소** 관악구보건지소 2층 어린이건강체험관
- 문의** 보건지소(☎879-7413, 7406)



관악구민이라면 누구나 자전거보험 자동 가입!



구가 2월부터 전구민을 대상으로 자전거보험 자동가입을 실시한다. 별도의 가입절차 없이 우리 구 전입과 함께 자동 가입되며, 사고지역과는 무관하게 보장되어 전국 어디서나 안심하고 자전거를 탈 수 있게 된다. 보험금 청구는 피보험자가 보험사에 직접 청구하는 방식이다.

- 보장범위** 자전거를 직접 운전(탑승) 중에 발생한 사고
도로 통행(보행) 중의 피보험자가 자전거로부터 입은 사고
- 보장내용** 사망 및 후유장애 : 1,000만 원
사고 진단위로금 : 4주 20만 원, 5주 30만 원, 8주 이상 60만 원 등
- 문의** 교통행정과(☎879-6863)

재활용 분리수거대 설치 지원

- 신청기간** 상시
- 대상** 연립주택, 다세대, 원룸, 단독주택 등
* 관리인의 선임, 분리수거대 설치 공간이 확보된 주택
(길이 2m, 폭 1m 이상)
- 내용** 분리수거대 설치, 수거용 비닐 제공(최초 1회 400매 지원)
- 신청방법** 주소지 관할 동 주민센터 신청·접수
- 문의** 청소행정과(☎879-6226)

강감찬도시농업센터 대관 신청

- 위치** 관악구 낙성대로 96
- 신청자격** 개인 및 단체
(사적인 모임, 정치, 종교, 영리목적의 단체는 대관 불가)
- 대관료** 2시간 기준 20,000원(부가세 별도), 초과 시간당 10,000원
- 대관시설**

구분	공간명	주요용도	면적	최대 수용인원	구비용품
1층	체험실	농작물 요리체험	61㎡	15명	빔프로젝터 등 시청각시설, 테이블, 강연대 등
	교육실	도시농업 교육, 토론, 세미나	80㎡	20명	인덕션, 미니오븐, 개수대, 요리작업대 등
2층	특별 전시실	문화행사, 작품전시	65㎡	16명	전시가벽, 조명, 냉난방시설

문의 공원녹지과(☎879-6571)

1월 자동차세 연세액 신고납부

자동차세 연세액 신고납부란, 매년 6월, 12월 부과되는 자동차세를 연세액으로 신고납부하면 선납기간의 10% 범위 내에서 공제해주는 제도입니다.

- 신청기한** 2023. 1. 16.(월) ~ 1. 31.(화)
- 신청대상** 2023년 1월 현재 관내 등록차량 소유자 중 선납할인 받고자하는 자
- 신청방법** 인터넷(ETAX), 모바일앱(STAX) 또는 방문 신청(관악구청 2층 지방소득세과)
- 문의** 지방소득세과(☎879-5522~4)

신림사거리 일대 '미세먼지 집중관리구역' 운영

겨울철 고농도 미세먼지 OUT

구가 미세먼지 발생이 빈번한 겨울철을 맞아 신림사거리 일대를 중심으로 고농도 미세먼지 잡기에 나섰다.

구는 유동인구가 많고 직화구이 음식점, 공사장이 밀집한 신림사거리 일대를 '미세먼지 집중관리구역'으로 지정하여 운영 중이다.

신림사거리 일대의 직화구이 음식점이 밀집한 이면도로에는 친환경 전기구동형 미세먼지 청소차를 매일 30km 이상 운행하고 있으며, 버

스정류장과 어린이공원에는 가로등·보안등에 부착형 미세먼지 저감장치 27대를 지난해 12월 설치 완료하였다.

그밖에 어린이집 2곳, 경로당 4곳에 '창문환기형 공기청정기' 35대를 설치하고, 어린이집 2곳, 노인요양시설 1곳에 공기정화식물을 활용한 '스마트 가든'도 조성하였다.

문의 녹색환경과(☎879-6262)



1월 환경개선부담금 일시납부(연납)

신청대상 환경개선부담금 부과대상 경유자동차 소유자

납부기간 2023. 1. 16.(월) ~ 1. 31.(화)

- 1. 16일부터 1. 31일까지 신고납부 : 전년도 하반기 및 해당 연도 상반기 10% 감면
- 3. 16일부터 3. 31일까지 신고납부 : 해당 연도 상반기 환경개선부담금 10% 감면

신청방법 인터넷(위택스,이택스) 및 방문 신청

문의 녹색환경과(☎879-6253)

2023. 성인문해교육(한글공부) 학습자 모집

교육기간 2023. 2 ~ 12월

모집대상 관악구 거주성인 중 한글교육 희망자

신청방법 전화 문의 후 방문 신청

문의 관악구평생학습관(☎879-5679, 5673)



연 번	프로그램 명	학습내용	운영시간
1	초등 예비단계	한글 기초, 초등 1학년	월·목 12:30~14:10
2	초등 1단계	초등 1~2학년	월·수 10:30~12:10
3	초등 2단계	초등 3~4학년	화·목·토 08:50~10:20
4	초등 3단계 (학력인정과정)	초등 5~6학년	화·목·토 10:30~12:10
5	중학 예비과정	중학교 1학년, 초등 심화	화·수·목 과목별 상이

치매안심가맹점 상시 모집

치매안심가맹점이란, 거리를 배회하는 치매 환자를 신속히 신고하고 임시보호하는 역할을 하는 동네가게입니다.

신청대상 관악구에서 사업장을 운영하는 개인사업자

주요활동 치매파트너 교육을 통한 환자 대응요령 숙지
치매환자 신고 및 임시보호, 치매인식개선 활동

신청방법 치매안심센터 방문 및 전화 신청

문의 관악구보건소 치매안심센터(☎879-4910)



불법촬영기기 탐지기 대여 서비스

기간 상시

대상 관악구민 누구나

내용 각 동 주민센터 공구대여서비스를 통해 불법촬영 탐지장비 유상대여

신청방법 동주민센터 방문, 대여신청서 접수 후 수령

- 렌즈형 또는 전파탐지기 : 각 300원/ 1일

- 탐지기세트(렌즈형+전자파형) : 500원 / 1일

문의 여성가족과(☎879-6122)

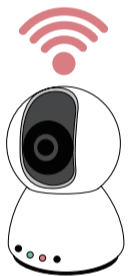

경전철 신림선 역사 내 U-도서관 신설!

무인예약대출 서비스 확대를 통한 구민 일상 속 독서문화 증진



구가 경전철 신림선 당곡역, 서울대벤처타운역 2개소에 U-도서관을 추가 설치했다. U-도서관은 도서관에 비치된 책을 홈페이지와 스마트폰 앱을 통해 무인예약대출기로 신청하여 보다 편리하게 도서를 대출할 수 있는 관악구통합도서관 서비스다. 2022년까지 6개소를 운영했으나 올해 1월 3일부터 2개소를 추가하여 당곡역과 서울대벤처타운역에서도 서비스 이용이 가능해졌다. U-도서관 서비스 이용대상은 관악구통합도서관 도서대출증을 발급받은 회원이며, 신청가능 권수는 1인당 최대 2권까지 가능하다. 자세한 내용은 관악구통합도서관 홈페이지 및 전화문의(관악문화재단 ☎879-5700)를 통해 확인 가능하다.

문의 문화관광체육과(☎879-5721)



임춘수 관악구의회 의장 신년사

안녕하십니까?

관악구의회 임춘수 의장입니다.

존경하고 사랑하는 관악구민 여러분!

참으로 다사다난했던 지난 한 해의 아픔을 모두 날려 보내고 구민 여러분의 가정마다 소원하시는 모든 일이 성취되며 큰 복이 가득 넘치는 한 해가 되기를 진심으로 기원합니다.



지난해 7월, 관악구민 여러분의 많은 성원과 기대 속에 제9대 관악구의회가 힘차게 출발했습니다. 6개월이라는 짧은 기간이었지만, 50만 관악구민의 대변자로 막중한 소임에 감사하며 구민 여러분께서 보내주신 아낌없는 성원과 사랑에 보답하고자 최선을 다해 달려왔습니다.

구민 여러분의 목소리에 더욱 세심히 귀 기울여 '구민중심'의 열린 의회를 구현하고자 현장에서 발로 뛰며 부지런히 소통함으로써 우리에게 닥친 난관을 함께 헤쳐왔습니다. 또한, 관악발전과 구민 복리증진을 위해 정파를 떠나, 여야 따로 없이 협치와 소통으로 50만 구민께 존경과 신뢰받는 의회를 만들기 위해 끊임없이 노력해 왔습니다.

여전히 코로나19의 재확산과 경제한파 등의 위기로 힘든 시기에 있지만, 검은 토끼의 지혜와 풍요, 번창을 의미하는 계묘년 새해를 맞아 모든 어려움을 슬기롭게 극복하고 새로운 일상으로 도약하며 구민 여러분 모두가 힘차게 비상하는 한 해가 되도록 더욱 부지런히 열심히 일하며 구민 여러분께 든든한 힘이 되는 관악구 의회가 될 것을 약속드립니다.

사랑하는 관악구민 여러분!

변함없이 지지해주시고 성원해 주셔서 다시 한번 감사드립니다.

항상 건강하시고, 새해 복 많이 받으십시오.

관악구의회 의장 임춘수



관악구의회 신년인사회 개최

관악구의회(의장 임춘수)는 1월 4일 오전 11시 구의회에서 2023년 신년인사회를 개최했다. 신년인사회는 임춘수 의장을 비롯하여 민영진 부의장 등 관악구의회 의원들과 박준희 관악구청장, 집행부 간부공무원, 의회사무국 직원 등 70여 명이 참석했다. 행사는 임춘수 의장의 신년사와 박준희 구청장의 축사에 이어 축하 떡케이크 절단, 기념사진 촬영 순으로 진행됐다. 임춘수 의장은 신년사를 통해 "2023년도에도 관악구의회는 '소통과 화합으로 신뢰받는 열린의회'로 거듭나기 위해 의정활동을 성실히 수행하겠다"고 밝히며, "어려운 경제 여건 속에서도 협치와 소통으로, 관악발전과 50만 관악구민의 새로운 희망을 일구어 가는 데에 관악구의회가 앞장서겠다"고 말했다.

관악구의회 적십자 특별회비 전달

관악구의회는 1월 17일 구의회 의장실에서 대한적십자사 서울지사에 2023년도 적십자 특별회비를 전달했다. 이날 전달식에는 임춘수 의장을 비롯하여 관악구의회 의장단 및 상임위원장단과 대한적십자사 임원진들이 참석했다. 회비 전달을 마친 후에는 기부문화 확산과 지역사회 복지증진 방안에 대해 논의하는 시간을 가졌다. 임춘수 의장은 "어려운 이웃을 위한 모금활동 및 취약계층 지원, 재난피해 이재민 구호사업 등을 위해 힘써주시는 적십자사에 감사드립니다."며 "관악구의회도 기부문화 확산과 복지사각지대 해소를 위해 더욱 힘쓰겠다."고 말했다.

2023년도 월별 회기운영 계획

월 별	회 수	회 기	일 수	주요 의정	비고
1~2월	제289회 (임시회)	1. 30 ~ 2. 7	9일	• 2023년도 주요업무계획 보고 • 조례안 등 안건처리 • 결산검사위원 선임의 건	설연휴 1. 21 ~ 1. 24
3월	제290회 (임시회)	3. 27 ~ 4. 4	9일	• 조례안 등 안건처리 • 규정질문	
6월	제291회 (정례회)	6. 8 ~ 6. 21	14일	• 2022년도 결산 및 예비비 지출 승인 • 조례안 등 안건처리 • 여름철 종합대책 보고	
8~9월	제292회 (임시회)	8. 29 ~ 9. 13	16일	• 2023년도 제1회 추가경정예산안 • 조례안 등 안건처리 • 규정질문	추석연휴 9. 28 ~ 10. 1
10월	제293회 (임시회)	10. 18 ~ 10. 24	7일	• 조례안 등 안건처리 • 행정사무감사 계획서 승인 등	
11~12월	제294회 (정례회)	11. 20 ~ 12. 18	29일	• 2023년도 행정사무감사 • 2024년도 예산안 • 2024년도 주요업무계획 보고 • 조례안 등 안건처리 • 겨울철 종합대책 보고 • 규정질문	회계연도 시작 10일 전까지 의결

※ 본 계획은 사정에 따라 변경될 수 있음

제289회 관악구의회 임시회 개최안내

- 기간: 2023. 1. 30. ~ 2. 7.
- 장소: 관악구의회 본회의장 및 회의실
- 안건: 2023년도 주요업무계획 보고 및 조례안 등 안건처리



관악구의회 국립현충원 참배

관악구의회(의장 임춘수)는 2023년 계묘년 새해를 맞아 4일 국립서울현충원(동작구 동작동)을 참배하는 것으로 새해 첫 의정활동을 시작했다. 1월 4일 오전 국립현충원을 참배하여 순국선열들의 넋을 기리고 2023년 소통과 화합의 헌신적인 의정활동을 다짐하는 시간을 가졌다.

이날 관악구 의원들은 현충탑에서 헌화와 참배를 실시하면서 나라를 위해 목숨을 바친 순국선열과 호국영령들의 고귀한 넋을 위로하고, 이들의 뜻을 이어받아 새해에도 50만 관악구민의 복리증진과 지역발전을 위해 의정활동을 펼칠 것을 다짐했다.

집 앞으로 배달되는 문화정보

2022 관악 '우수창작 문화콘텐츠 지원사업' 콘텐츠 공개

<관희씨를 찾습니다 시즌2>

구민과의 소통 또는 협업으로 관악의 이야기를 담은 지역문화 콘텐츠

- 유통채널 : 참여예술가별(관희씨) 개인 SNS 및 관련 플랫폼

<Be The Star 시즌2 : 아.마.도>

전국 신예 아티스트 대상 전국 음악 콘테스트

TOP3 음원 발매 : 1등 디에프터 '걸음', 2등 악셀밴드 '어사출도',

3등 이하람 'UP N DOWN'

- 유통채널 : 지니, 멜론, 바이브 등 국내외 모든 음원 유통사

<창작만개>

관악 대표 콘텐츠 제작 웹툰 '별을 품은 아이' 시즌2, 고일권 작

- 유통채널 : 카카오페이지, 1. 20(금) 연재 오픈 예정

문의 관악문화재단 ☎828-5864



<SWINGING : 완만한 곡선을 그리며> 조원 개인전

관악아트마켓 <예술상점> 릴레이 개인전 공모 선정작가인 조원 작가의 개인전으로 조소, 평면, 설치 등 작품 13점 전시

기간 2023. 1. 18.(수) ~ 2. 19.(일)

장소 관천로 문화플랫폼 S1472

관람료 무료

문의 관천로 문화플랫폼 S1472(☎6357-5000)

2023년 상반기 서울시 중부·남부기술교육원 직업교육생 모집

자격요건 모집공고일 현재 만 15세 이상인 서울시민

교육과정 가구디자인, 방송영상크리에이터 등 32개 학과

* 자세한 사항은 서울특별시 중부·남부기술교육원 홈페이지 참조

접수기간 2023. 1. 9.(월) ~ 2. 17.(금)

접수방법 온라인 홈페이지 접수 혹은 방문 접수

선발과정 원서접수 → 면접 → 합격발표

지원사항 교육비, 교재비, 실습비 무료 (일부학과 재료비 제외) 등

문의 (중부캠퍼스) 02-361-5800 / (남부캠퍼스) 031-390-3920

<동네서점 바로대출제> 안내

신청자격 관악구통합도서관 정회원 (대출 회원증 발급)

* 이용약관 및 개인정보 제3자 제공 동의 필수

신청권수 1회 2권 / 월 2권

대출권수 1회 최대 2권(도서관 대출 권수 별도)

대출서점 그날이오면, 다솜문고, 대천서점, 대민서점, 드림서점, 밝은책방, 양지서점, 일등서점, 좋은책서점, 자상한시간

문의 관악구립도서관 ☎828-5849

관악구 자전거 초보자교육

교육기간 매주 월요일 ~ 금요일 토·일·공휴일 제외

교육시간 10시 ~ 12시

교육장소 관악구 자전거교육장 (신대방역 1번 출구 별빛내린천)

문의 관악구 자전거연맹 ☎879-6869 교육장 ☎010-9360-3862



TALK

관악경찰서 치안소식 Talk! Talk!

'교통민원24' 등 앱을 가장한 악성앱 스미싱 주의보 발령



☑ 스미싱(Smishing)이란?

○ 문자메시지(SMS)와 피싱(Phishing = Private data + Fishing)의 합성어

☑ 스미싱 피해 발생과정

<1단계>	<2단계>	<3단계>
'교통민원24' 등 '서 문자' 등을 내용으로 하는 카톡이나 문자메시지의 URL을 클릭하면	사용자 몰래 스마트폰에 악성코드가 설치되어 소액결제시 '결제인증번호'가 범인에게 전송	피해자가 모르는 사이에 소액결제되거나, 개인·금융정보가 탈취되어 추가 피해 발생

☑ 스미싱 피해 예방법

○ 교통민원24 등 통지서 등을 사칭한 문자메시지의 URL 클릭하지 않기

- URL 클릭시 명칭이나 아이콘 모양을 정상적인 앱인 것처럼 교묘히 가장한 악성 앱을 스마트폰에 설치하게 함

* 악성앱이 설치되면, 발신번호 변작, 전화 가로채기, 마이크, 카메라 이용 실시간 감청·감시 등 모든 정보가 노출될 수 있음

○ '교통민원24' 등 어플 다운로드 시 정식 앱마켓 이용하기

- 공식앱스토어(플레이스토어, 앱스토어 등)에서 검증된 어플리케이션('교통민원24' 등) 다운로드 권장

○ 미확인 앱이 함부로 설치되지 않도록 스마트폰 보안설정 강화하기

- 백신프로그램(ex. V3, 시티즌코난 등 ⇨ 사칭앱 주의)으로 관리하기 ⇨ 스마트폰 백신프로그램의 실시간 감시를 유지하고, 주기적인 업데이트를 통해 바이러스 감염에 대비

- 출처가 불분명한 문자메시지, 메일 등은 즉시 삭제하기

☑ 보이스피싱 신고 및 상담

○ 긴급신고 112, 경찰민원상담 182, 인근 경찰관서(경찰서, 지구대, 파출소 등)

※ 경찰에 신고해 보이스피싱 검거 및 피해예방에 기여한 사람에게는 신고보상금이 지급됩니다.



복지 위기가구 발굴 위해 관악구-공인중개사협회 업무 협약

관악구 공인중개사 1천여 명과 함께 위기가구 발굴, 2023년부터 교육 및 활동 실시



구는 지난해 연말 한국공인중개사협회 관악구지회(지회장 은춘선)와 복지사각지대 예방 위기가구 발굴지원 업무협약을 체결하고 '신통방통 복지플랫폼 사업'을 추진한다.
 '신통방통 복지플랫폼 사업'은 '신고해 주고 방법을 알려준다'는 의미로 협약을 체결한 공인중개사협회의 공인중개사가 전·월세 계약을 위한 상담 시

위기가구가 발견되는 경우 신고해 주고 도움을 받을 수 있는 방법을 알려준다.

이는 전입신고 기준 아닌 실거주 순간부터 지역사회와 연결하여 주거지 이동이 잦은 복지사각지대 사전 예방에 큰 효과가 있을 것으로 기대된다.

문의 복지정책과(☎879-5891)

2023년 자녀 첫만남이용권 지원 신청

지원대상 2023. 1. 1. 이후 출생아
지원내용 출생아당 1인당 200만 원 바우처 지원
 * 출생일로부터 1년 이내 사용
신청방법 주소지 동 주민센터 방문 또는 온라인(복지로, 정부24) 신청
문의 여성가족과(☎879-6133)

2023년 보훈예우수당 인상 및 확대 지급

시행일자 2023. 1월부터
주요내용 보훈예우수당 5만 원으로 1만 원 인상
 보훈예우수당 지급 제외대상이었던 서울시 참전명예수당 수급자 대상에 포함
문의 복지정책과(☎879-5854)

2023년 부모급여 지급 신청

부모급여란, 영아가정의 돌봄 지원을 위해 기존 영아수당을 확대개편한 제도입니다.

지원대상 2022. 1. 1. 이후 출생한 생후 24개월 미만의 아동의 부모
지원금액 월 70만 원(만 0세), 월 35만 원(만 1세)
 * 대상에 따라 지원금이 상이할 수 있음
신청방법 주소지 동주민센터 방문 또는 온라인(복지로, 정부24) 신청
문의 여성가족과(☎879-6133)

2023년 기초연금 신청

신청기간 상시
대상 관내 만 65세 이상 어르신
지원액 단독가구 기준 월 최대 323,180원, 부부가구 월 517,080원
 * 2023년 선정기준액 인상 : 단독가구 월 202만 원, 부부가구 월 323만2천 원
신청방법 주소지 동주민센터 방문 또는 복지로(www.bokjiro.go.kr) 신청
문의 노인청소년과(☎879-6153)



장애인 일자리에 대해, 함께 알아볼까요?

장애인 일자리란?

우리는 소득과 더불어 의미있는 삶을 위해 일을 중요하게 생각합니다. 장애인, 여성, 청년, 노인 누구에게나 말이죠. 우리나라에는 취업 취약계층인 장애인을 위해 공공일자리를 제공하는 장애인 일자리 사업이 있는데요. 다양한 현장에서 일하고 있는 장애인 분들은 사회의 일원으로 자신의 역할을 다하고 있습니다. 앞으로도 지역 곳곳에 장애인 일터가 생겨날 수 있도록 많은 관심과 응원 부탁드립니다.

“제가 출근을 하면 어르신들과 선생님들께서 저를 찾을 때 내가 필요한 사람이라고 느껴져요.”

발달장애인 요양보호사 보조일자리 참여자 이승주님



일반형 일자리

- 일반노동시장으로 전이를 위한 실무능력 습득 지원
- 일정기간 소득을 보장
- 전국 공공기관 등에 배치하여 장애인복지행정 등의 업무를 수행

복지일자리

- 장애유형별 다양한 일자리 개발 및 제공
 - 직업생활 및 사회참여 확대와 직업경험 지원
- 관악구 내 환경정리, 프로그램 보조 등 직무 수행

특화형일자리

시각장애인 안마사

- 안마사 자격을 지닌 시각장애인 대상
- 어르신들에게 양질의 안마 서비스를 제공하는 일자리

발달장애인요양보호사 보조 일자리

- 발달장애인을 요양보호사 전반적인 업무를 지원하는 일자리에 배치
- 직무능력 습득 및 일자리 경험 제공

문의 관악구장애인종합복지관 김현보 사회복지사(☎877-0750)

따뜻하고 소중한 여러분의 온기를 나눠요!

2023년 2월 14일까지 관악구청 로비 '사랑의 모금함'에 누구나 기부 가능



구는 지난 12월 사랑의 모금함 설치 및 온도탑 제막식 개최를 시작으로 올해 2월 14일까지 3개월간 '2023 희망온돌 따뜻한 겨울나기' 캠페인을 진행하고 있다.
 '희망온돌 따뜻한 겨울나기'는 어려운 이웃이 따뜻한 겨울을 보낼 수 있도록 관악구와 서울 사회복지공동모금회가 공동 추진하는 민관협력사업이다.
 기부를 원하는 주민은 관악구청 1층 로비 '사랑의

모금함'에 기부하거나 관악구 공식 계좌(우리은행, 015-176590-13-518 사회복지법인 사회복지공동모금회)로 입금하면 된다. 스마트폰을 활용한 QR코드 비대면 성금 기부도 가능하다. 자세한 사항은 관악구청 복지정책과 또는 각 동 주민센터로 문의하면 된다.

문의 복지정책과(☎879-5885)

장애인 전동보장구 보험 자동 가입

장애인의 이동수단인 전동보장구 운행중 발생하는 사고에 대해 구가 전동보장구 전용 보험가입 및 보험료를 지원한다. 관악구에 주민등록을 둔 전동보장구 사용 장애인 및 65세 이상 노인은 자동으로 가입되며 사고발생시 직접 보험사에 청구하면 된다. 사고당 최고 2천만 원까지 보장 받으며, 총한도 및 청구횟수에 제한이 없다.

- 대 상** 관악구에 주민등록을 둔 전동보장구 사용 장애인 및 65세 이상 노인
- 보장범위** 전동보장구 운행 중 발생한 제3자(대인·대물) 배상책임 보험
- 보장내용** 사고당 2천만 원 한도(자부담 5만 원)

문의 장애인복지과(☎879-6013)

관악구 '1인가구 지원센터, 확대 개편

구가 낙성대동 주민센터 내 4층에 위치한 '관악구 1인가구 지원센터'를 리모델링하고 전담 인력을 확충하여 1인가구 지원 사업을 보다 효과적으로 추진한다.

'관악구 1인가구 지원센터'에서는 전문상담사 매칭을 통한 1대1 심리상담 지원, 공통된 문제를 가진 소집단을 구성해 상담을 진행하는 소집단상담 등 다양한 상담 프로그램도 진행한다. 그 밖에도 1인가구 스스로 일상생활과 밀접한 주제로 자신을 돌보는 라이프가드닝 프로그램, 사회적 교류 확대를 위한 1인가구들의 정기적인 정보 및 관심사 모임 활동을 추진하는 등 1인가구가 소외되지 않도록 다양한 프로그램을 진행한다. 자세한 사항은 복지정책과(☎879-5841)로 문의하면 된다.

문의 복지정책과(☎879-5841)

"우리동네 이야기"

함께 만들어가는 다양한 우리동네 소식을 빠르게 전해드려요!



난향동



'사랑의 후원품 나눔, 행사로 따뜻한 연말연시'

지난 연말 난향동 소재의 성민교회(담임목사 오재찬)에서는 직접담근 김장김치 300kg과 라면 30box를 난향동 저소득 주민에게 전달하고 인근 난곡동, 삼성동 지역에도 후원품을 전달하였고, 더불어 인근 난곡동, 삼성동 지역에도 후원품을 전달하여 폭넓은 지원을 아끼지 않았다.
 또한 면류관교회(담임목사 이원석)에서 쌀 10kg 100포를, 큰믿음유신감리교회(담임목사

이홍규)에서 쌀10kg 60포를 후원하는 등 종교 단체의 잇따른 기부로 관내 저소득가정 220가구에 골고루 전달하여 지역의 복지증진과 나눔 문화 확산에 기여하였다. 이밖에도 난향초등학교 학부모회(회장 김지현)에서는 도라지, 배, 대추, 생강 등의 유기농 재료를 정성스레 직접 손질하여 만든 수제청 30개를 지역 내 어려운 이웃에 기부하였다.

행운동



'행운동 자율방범대' 설 맞이 사랑의 쌀 기탁

행운동 자율방범대(대장 최완성)는 설 명절을 맞아 관내 어려운 이웃을 위해 지난 12일 행운동주민센터에서 사랑의 쌀 전달식을 가졌다. 이날 행사에는 행운동장, 자율방범연합대 운동노회장, 최완성 방범대장과 대원들이 참석했다. 행운동 자율방범대는 지역주민의 안전을 위해 매일 밤 행운동 취약지역을 순찰하는 봉사단체

로, 회원들의 뜻을 모아 지난 25년간 매년 어려운 이웃과 함께 나누고자 이웃 사랑을 몸소 실천하며 지역사회 기부문화 확산에 앞장서고 있다. 행운동주민센터에서는 관내 저소득 홀몸어르신, 중증장애인 등 취약계층 30가구를 선정하여 이들이 소외되지 않고 따뜻한 명절을 보낼 수 있도록 직접 방문 전달한다.

24시간 정신응급 공공병상 운영

대 상 자·타해 위험이 있는 정신응급 대상자
내 용 민간의료기관과 협약하여 공공병상 확보, 24시간 정신응급 공공병상 운영
의료기관 연세서울병원 (경기도 고양시 일산동구 중앙로 1200)
문 의 지역보건과(☎879-7182)

영양플러스 신규대상자 상시 모집

대 상 관악구 거주 임신부 및 66개월 미만 영유아 중 중위소득 80% 이하이며, 영양위험요인 보유자
접 수 전화접수(☎879-7405~6, 7412) 또는 구청 홈페이지 온라인 접수
내 용 대상자별 식품패키지 월 1~2회 배송, 정기 영양교육 및 평가 진행
문 의 보건지소(☎879-7406)

보건소 금연클리닉 운영

운영시간 평일 9시 ~ 18시
대 상 금연을 희망하는 지역주민과 직장인 누구나
내 용 1:1 맞춤형 상담서비스, 금연지원 물품 (니코손보조제, 지압기, 캔디) 무료 지원 등
장 소 관악구 보건소 2층 금연상담실
문 의 보건행정과(☎879-7124)

2022. 12. 28.

질병관리청

2가백신으로 동절기 추가접종 후, 해외여행 안전하게 다녀오세요.

접종기관 등을 방문하거나 누리집에서 영문 접종증명서 발급 가능



▶ 많은 국가에서 입국 시 코로나19 백신접종 증명서를 요구하고 국가별로 요구하는 백신종류가 다름

- 출국 전 반드시 외교부 해외안전여행 누리집에서 확인하여 준비

[해외안전여행 \(www.0404.go.kr/dev/main.mofa\)](http://www.0404.go.kr/dev/main.mofa) ▶ [최신안전소식](#) ▶ [안전공지에서 확인](#)

▶ 동절기 추가접종은 영문 예방접종증명서에 'Winter Booster (3rd vaccination or more)'로 표기되며, 2가백신으로 동절기 추가접종 한 경우, 대부분의 국가에서 유효하게 인정

▶ 증명서 발급 방법

- ① 신분증을 지참하여 접종기관 또는 보건소를 방문하여 현장에서 발급
- ② 정부24, 예방접종누리집에서 온라인으로 영문 접종증명서 발급 가능



초기 증상이 없는 난소암



대부분의 암은 초기에 특별한 증상이 없어 뒤늦게 발견돼 치료에 어려움을 겪습니다. '난소암'도 그러한데요. '난소암'도 초기 자각증상이 없어 발견 시기가 늦어져 대부분 병기가 3기 이상 진행된 상태에서 발견되어 치료에 어려움을 겪습니다.

자궁 경부암에 이어 두 번째로 흔한 부인과암...난소암이란?

난소는 3cm가량의 크기로 자궁과 난관의 바깥 부위에 위치하며 연령과 주기에 따라 여성호르몬을 분비하여 월경과 임신, 신체 대사 등에 관여하는 기관입니다. 난소암은 난소에 발생하는 악성종양으로, 한국 여성 중 매년 약 2,500명 정도가 난소암 진단을 받고 있으며, 자궁 경부암에 이어 두 번째로 흔한 부인과 암입니다. 난소암의 약 90%를 차지하는 상피성 난소암은 대부분 3기 이상의 진행된 상태에서 발견되기 때문에 5년 생존율이 40% 미만으로 생존율이 낮은 암입니다. 난소암은 50대부터 서서히 나타나며 60~70대에 가장 흔하게 발생하게 됩니다.

난소암의 유발 요인

난소암의 발병 원인은 정확히 밝혀져 있지 않습니다. 다만, 난소암을 유발하는 몇 가지 요인으로는 ▲난소암 가족력 ▲본인 또는 가족의 유방암, 자궁내막암, 직장암 등 과거 병력 ▲고지방, 고단백 식품 섭취 식습관, 비만, 석면과 활석 등 환경적 유발 물질 등의 노출 등이 있습니다. 배란 횟수가 적을수록 난소암에 걸릴 위험은 낮아지는데, 대표적인 경우로 임신을 들 수 있습니다. 임신기간 월경하지 않는 무배란 상태가 되는데, 이 기간이 난소암에 대한 보호기간으로 작용한다는 이론이 있습니다. 출산 횟수가 한 번이면 출산을 전혀 하지 않은 여성에 비해 약 10%가량 위험이 감소하고, 세 번 출산하게 된다면, 난소암 위험도가 50% 줄어든다고 합니다.

난소암의 증상

난소암을 의심할 수 있는 증상은 소화불량, 복부 팽만감 등이 있습니다. 하지만 이러한 증상은 일상적이기 때문에 대수롭지 않게 넘기게 됩니다. 난소암이 더 진행되면 복수가 차면서 배가 나오거나 호흡곤란, 복통 등을 느끼게 되고 복부에 딱딱한 덩어리가 만져지게 되는데, 이러한 증상을 통해 내원하는 경우 이미 난소암이 어느 정도 진행된 상태인 경우가 많습니다.

난소암의 치료

난소암의 기본적인 치료방법은 수술로 가능한 모든 종양을 제거하고 항암제를 투여하는 것입니다. 수술 후 암세포가 퍼진 정도와 조직검사의 결과를 통해 치료방침을 결정하게 됩니다. 수술 후 건강상태가 회복되면 항암제 치료를 통해 완전히 제거하지 못한 암세포를 죽입니다. 보통 3주 간격으로 6~9회 정도 반복해서 투여합니다.

난소암! 검진을 통해 예방해야 합니다!

난소암 환자의 70% 정도는 재발한다고 보고 있는데요. 난소암 치료 후 재발 및 전이를 막기 위해선 초기에 발견하는 것이 매우 중요한데요. 전이 병변을 초기에 발견하면 보다 효과적인 치료가 가능할 수 있습니다. 난소암은 대부분 무증상의 경우가 많아 조기 발견이 어려워, 암이 상당부분 진행된 후에 병원을 찾으시는 분들이 많습니다. 난소암은 초기에 발견하게 되면 80~90%로 완치율이 높기 때문에 정기적인 검진을 통해 조기 발견하는 것이 무엇보다 중요합니다. 또한 난소암은 50대 이상 호발한다고 알려졌지만 젊은 여성에게도 발생할 수 있는 질환이기 때문에 증상이 없더라도 정기적으로 산부인과에 방문해 검진 및 초음파 검사를 받기를 추천해 드립니다.

한림대학교
강남성심병원



산부인과
박성호 교수



서울시 안심소득과 함께 더 나은 내일로 동행해요!



서울시가 지난해 **안심소득** 1단계 시범사업을 시작한 데 이어 올해 2단계 사업에 참여할 1,100가구를 새로이 모집한다. 안심소득은 소득이 적을수록 더 많이 지원하는 하후상박형 미래복지제도로, 재산의 소득환산, 부양의 무자 및 근로능력 유무 입증 등 기존 복지제도의 까다로운 선정 절차를 간소화 하고 지원대상 범위와 소득보장 수준을 확대하여 복지 사각지대에 놓여 있는 취약계층을 폭넓게 포용할 수 있다.

서울시는 1단계 사업 대비 지원대상 가구 폭을 넓혀, 그간 복지 제도에서 소외된 기준 중위소득 50% 초과~85% 이하 가구도 새로운 복지층으로 포용한다. 모집 규모도 당초 계획보다 지원가구수를 2배 확대(800→1,600가구)하여 시범사업을 추진한다.

사업 공고일 기준으로 주민등록상 서울시에 거주하면서 소득과 재산 기준을 동시에 충족하는 가구라면 누구나 접수할 수 있다. 가구소득이 가구별 기준 중위소득 85% 이하이면서 재산이 3억 2천 6백만원 이하인 가구가 대상이다. 시는 참여가구의 가구규모, 가구주 연령을 고려하여 통계학에 기반하여 3차례에 걸친 무작위 추출 방식으로 지원집단 1,100가구를 선정한다.

최종 선정된 1,100가구는 중위소득 85% 기준액과 가구소득 간 차액의 절반을 매월 2년간 지원받는다. 예컨대, 소득이 0원인 1인 가구의 경우 기준 중위소득 85%(176만 6천원) 대비 가구소득 부족분의 절반인 88만 3천원(월 기준)을 받는다. 첫 급여는 7월 11일에 지급된다.

다만, 안심소득 시범사업은 안심소득 효과를 연구하는 정책실험으로 신청가구 중에서 최종 지원가구를 무작위 선정하므로 소득재산 기준이 충족하더라도 모두가 지원대상이 되지는 않으며, 현행 복지제도 중 현금성 복지급여인 ▲ 생계-주거급여 ▲ 기초연금 ▲ 서울형기초생활보장 ▲ 서울형 주택바우처 ▲ 청년수당 ▲ 청년월세와 중복하여 지원 받을 수는 없다.

참여를 원하는 가구는 1월 25일(수)부터 2월 10(금)까지 17일간 서울복지포털을 통해 온라인으로 참여할 수 있다. 온라인 접수시스템은 1월 25일(수) ~ 2월 10일(금) 09시부터 18시까지 운영된다. 모집 기간 첫 4일간(1.25~1.28)은 시스템 과부하 방지를 위해 출생연도 끝자리 기준 홀짝제로 운영하며, 그 이후부터는 자유롭게 접수할 수 있다.

온라인 접수가 어려운 가구를 위해 모집기간 마지막 5일간은 별도로 안심소득 접수 콜센터(☎1668-1736)도 운영한다. 콜센터는 2.6(월)~2.10(금) 5일간 점심시간(12~13시)을 제외하고 09시부터 18시까지 이용 가능하다.

1.25	1.26	1.27	1.28	1.29~
홀수연도	짝수연도	홀수연도	짝수연도	누구나

자세한 모집 및 선정일정은 서울시 누리집 고시·공고, 서울복지포털 (wis.seoul.go.kr) 또는 서울안심소득 누리집(seoulsafetyincome.seoul.kr)에서 확인할 수 있으며, 상담 콜센터를 통해서도 안내 받을 수 있다.

● 문의 안심소득 상담 전용 콜센터 ☎1668-1735

2023 문화누리카드 신규 발급 안내

2023년 2월 1일부터 문화누리카드 발급을 시작합니다. 만 6세 이상 기초생활수급자·차상위계층이 문화예술·국내 여행·체육활동을 향유할 수 있도록 개인당 연 11만 원의 지원금을 지급합니다.

▶ 문화누리카드 소개

- 발급대상: 만 6세 이상 기초생활수급자 및 차상위계층
- 발급기간: 2023.02.01.(수) ~ 11.30.(목)
- 사용기간: 발급일 ~ 2023.12.31.(일)
- 지원금액: 개인당 연 11만 원
- 발급방법
 - 주민센터 방문
 - 누리집 : www.mnuri.kr 접속
 - 문화누리 모바일 앱 실행

● 문의 문의처 ☎1544-3412

가정용 친환경 보일러 설치보조금 지원

▶ 지원대상

- '23년에 가정용 일반보일러를 가정용 친환경보일러로 설치(교체)하는 자

▶ 보조금 지원 : 일반10만원 / 저소득층* 60만원

* 국민기초생활보장법 제2조제1호에 따른 수급권자, 동법 제2조제10호에 따른 차상위계층

▶ 신청기간

'23. 1. 1. ~ 자치구 접수마감일 또는 예산소진시 까지 (공고일 전 금년도에 설치하여 신청한 경우 보조금 지급 가능)

▶ 지원방법 :

- 온라인신청 또는 직접방문(우편) 신청(구청 환경과) ※ 신청접수 순이나, 예산소진 근접 시 아래 우선순위 순 대상자 선정
- 저소득층(수급자, 차상위계층 등)
 - 민간이 운영하는 사회복지시설(민간 보육원, 민간 경로당 등)
 - 가정용 보일러를 교체하는 경우
 - 중앙난방에서 개별난방 방식으로 전환하는 경우

● 문의 서울시 녹색에너지과 ☎02-2133-3711

4등급 경유차 조기폐차 사업 안내

▶ 노후 경유차 및 건설기계 조기폐차 보조금 지원

- 지원대상 : 배출가스 4등급 경유차* 및 건설기계 5종**
*4등급 경유차는 출고 당시 매연저감장치(DPF)가 부착되지 않은 차량 **도로용 3종(덤프트럭, 콘크리트믹서·펌프 트럭) 및 비도로용 2종(지게차, 굴착기)
※ 지게차, 굴착기는 '23년 신규로 대상에 포함
- 지원기준: 상한액 범위내에서 차종 및 연식에 따라 보험개발원이 산정한 분기별 차량기준가액에서 지원을 곱한 금액
- 지원금액
(4등급차) 기본 50%+추가 신차구매 50%, 무공해차 구매시 50만원 추가지원, (덤프, 콘크리트믹서·펌프 트럭) 기본 100%+추가 신차구매 200%, 중고차 100%, (지게차, 굴착기)기본 100%+추가 신차구매 200%, 무공해차 50만원 추가지원

▶ 접수 및 신청방법

- 인터넷 접수: 자동차 배출가스 누리집(www.mecar.or.kr)
- 서류 접수: 한국자동차환경협회(☎1577-7121)

● 문의 서울시 대기정책과(차량공해저감팀) ☎02-2133-4240

서울특별시

건강을 차고 보고

99세까지 활발한 건강을 위해,
차고 보는 손목닥터9988!
자가 건강관리가 습관이 되도록
서울 시민과 함께합니다.

손목 위의 건강박사
손목닥터9988

- 스마트밴드 제공 (지세한 사항은 손목닥터 홈페이지 참조)
- 모바일 앱을 통한 자가 건강관리 습관 형성
- 개인별 건강목표 설정, 건강정보 등 제공
- 미션 달성 시 응원포인트 제공 (최대 10만 포인트, 1P = 1원)

문의 120
손목닥터9988

참여자 선착순 모집 중!

명예주민 기자가 된다

자원순환과 환경보호에 도움이 되는 '관악구 순환자원 회수로봇'



명예주민기자 김혜진



관악구 곳곳에 설치되어 있는 순환자원 회수로봇을 아시나요?
이 로봇(네프론)은 일상에서 나오는 페트병이나 알루미늄 캔을 회수하는 로봇 장치인데요. 내용물을 비우고 투명 페트병의 라벨은 제거 후 깨끗하게 씻어 말린 페트병이나 알루미늄 캔을 넣으면 인공지능 센서가 이를 인식해서 분류하고 압착하여 수거하는 자동회수기랍니다.

니다. 회수로봇에서 절차 안내에 따라 핸드폰 번호를 입력하고 깨끗한 페트병 또는 알루미늄 캔을 넣으면 개수에 따라 포인트를 지급합니다. (포인트 적립 하루 투입개수 제한은 장소마다 상이) 적립된 포인트는 현금으로 전환도 가능합니다. 회수된 페트병과 알루미늄 캔은 다시 새로운 여러 제품으로 재탄생하게 됩니다. 저도 페트병을 모아두었다가 집 근처에 있는 회수로봇을 이용해 회수에 참여 중입니다.

쓰레기를 자원과 돈으로 만드는 순환자원 회수로봇! 환경 문제에 더욱 관심을 가져야 할 때 눈에 들어오는 이런 노력이 보기 좋습니다. 꼭 소비해야 할 것에 소비 후, 재활용할 수 있는 소재는 다시 분리해 수거해 활용하면 좋겠지요. 주민들의 협력에 더해 인공지능, 빅데이터, 원격제어, 로봇틱스 등 4차 산업기술이 적용된 회수로봇으로 자원순환도 하고 환경보호에 도움을 줄 수 있으니 참 좋습니다. 여러분도 가까이 있는 관악구 순환자원 회수로봇을 활용해 보시면 어떨까요? (회수로봇 위치는 <https://www.superbin.co.kr/map> 에서 검색)

명예주민 기자가 된다

어린이집 교사들이 아이들에게 전하는 동극, '찾아가는 연극공연'을 소개합니다



명예주민기자 류미정



지난 12월 27일 한 해를 마무리하면서, 7개의 어린이집 영·유아들을 초청하여 '찾아가는 연극공연'을 준비한 재능 나눔 교육봉사 동아리가 있었는데, '함께 행복하자'라는 '행복 철학'으로 어린이집 선생님들이 모여 시작한 작은 모임입니다. 어린이집 원장 교사들이 주축이 되어, <굿비전 교육연구>라는 이름으로 재능 나눔 봉사 동아리를 꾸려 나가고 있으며, 국내·외 다양한 교육과 놀이, 문화, 프로그램 등을 공유하는 활동을 합니다. 이번 '찾아가는 연극공연'은 아이들을 위한 동

극으로 의상 준비부터 무대까지 원장 교사들이 직접 하나 하나 준비하며 애정을 쏟았는데, 코로나19 확산 이후에 어린이집 아이들의 일상이 함께 하는 프로그램보다 개별 프로그램이 활성화 되고, 공연 관람이나 체험학습 등에 제한을 받게 되자 생각해 낸 아주 특별한 공연입니다.

이날 초청되어 공연을 본 아이들과 학부모들은 어린이집 원장선생님들의 따뜻한 마음이 전해지는 행복 나눔 공연이라서 더 감동적이었다고 합니다. 노년기를 맞이하는 원장 교사들이 주축이 되어 재능 나눔을 통해 삶의 질을 높이고 아이들에게 다양한 동극을 선사할 수 있었기에 <굿비전 교육연구> 동아리의 향후 계획도 기대가 되는데요. 2023년에도 더욱 다재다능한 사람들과 작은 재능을 함께 나누며 봉사의 기쁨과 행복을 나눌 예정이라고 합니다. 또한, 관내 어린이집으로 '찾아가는 연극공연'을 통해 활발한 활동이 이어져서 <굿비전 교육연구> 동아리가 추구하는 '재능 나눔 실천'과 '아이들을 사랑하고 노년의 희망을 담은 우리의 사회'를 이루어 나갈 수 있기를 응원해 봅니다.

독자투고

계란인형



윤광수

오늘은 초등학교 4학년 손녀의 준비물 때문에 부산스럽다.
선생님이 계란인형을 만든다고 깨지지 않게 잘 가져오라고 했다. 나는 삶아서 보내라고 했다. 그런데 그건 절대로 안 된다는 것이다. 부모님들께선 자식을 날계란 다루듯이 혹여 깨질세라 온갖 정성을 다 기울여 키우셨으니 자식 키우기가 얼마나 힘이 드는지 간접 체험을 해 보라고 하셨다는 것이다.
그날 오후에 손녀가 집에 들어오자마자 소리를 친다.
"할머니, 엄마! 계란인형 좀 보세요" 하며 두 손으로 받쳐 들고 온 것을 보여 주었다. 나는 얼른 아이의 손에 든 계란인형을 받아 들었다.
"어머나! 정말 예쁘게 만들었구나!" 눈, 코, 입, 귀, 있을 것은 모두 제자리에 그려져 있다. 고사리 같은 손으로 공들여 그렸을 손녀가 무척 신통해 보였다.

"할머니, 그런데요 이 인형을 두 주일 동안 날마다 학교에 올 때 가지고 오다가 집에 갈 때 가지고 가래요." 선생님 말씀이 너희들이 공부를 열심히 하느니 장난을 치는지 인형은 말은 못해도 여러분들의 훈이 들어 있기에 다 알고있다고 하셨다는 것이다. 내가 나를 사랑해야 남도 나를 사랑한다면 예뻐해 주고 소중하게 다루라고 하셨다니.....
선생님의 이 깊은 뜻을 생각할 때 정말로 고개가 숙여진다. 요즘 같이 각박한 세상에 봄날의 새싹 같은 어린이에게 이런 식으로 부모님에 대한 고마움을 심어 주신다는 것은 참으로 어려운 일이라고 생각한다. 이런 선생님에게 존경의 마음을 보내며, 아직은 우리의 교육에 희망의 등불을 본 것 같아 마음이 참으로 흐뭇하다.



명예주민 기자가 된다

난곡 사랑의집 성인문해학교를 아시나요?



관악구 미성동에 자리잡고 있는 '난곡 사랑의 집'은 1970년대 야학으로 시작해 50년 가까운 시간 동안 배움을 필요로 하는 주민들과 함께 해오고 있는 단체입니다. 문해 교육을 아시나요? 요즘은 TV에서도 문해 교육을 접할 수 있기 때문에 조금은 알고 있을 것이라고 생각합니다. 그렇지만 아직도 많은 분이 문해 교육이 필요하며, 한글을 읽고 쓰는 것으로 시작해 스마트폰, 키오스크, 영어간판,

생활한자 등 그 영역이 점차 넓어지고 있습니다. 2023년 3월 신학기에는 초등학교 학력을 인정받을 수 있는 과정과 더불어 초등학교 졸업자를 위한 글 읽기, 쓰기, 영어 교육도 진행됩니다. 더 많은 관악 주민들이 배움으로 성장하고 행복해지기를 바랍니다.

과정	내용	시간
초등학교 과정	(한글·산수) 초급·중급·고급(졸업반)	주 3회 오전 10시·오후 2시·5시
성인 기초교육	글읽기·쓰기반 영어반·특별반(디지털반등)	주 2회~3회 오전 10시·오후 2시

- 위치 : 난곡사랑의집 성인문해학교 (관악구 미성3길 29, 2층)
- 문의 : ☎855-2550



명예주민기자 박순정

민들과 함께 해오고 있는 단체입니다. 문해 교육을 아시나요? 요즘은 TV에서도 문해 교육을 접할 수 있기 때문에 조금은 알고 있을 것이라고 생각합니다. 그렇지만 아직도 많은 분이 문해 교육이 필요하며, 한글을 읽고 쓰는 것으로 시작해 스마트폰, 키오스크, 영어간판,

명예주민 기자가 된다

힐링이 필요한 엄마들, <맘스타트>함께 해요!



관악중앙도서관에서 2021년 처음 만들어진 <맘스타트>는 도서관을 중심으로 관악구에 거주하는 초·중·고 학생 미만 자녀를 양육하고 있는 엄마들의 맘(Mom) 생활문화공동체입니다. 단순히 육아정보를 넘어 다양한 엄마들의 관심사와 취미활동을 온라인과 오프라인에서 만나 소통하고, 온전히 엄마만을 위한 문화적 교감을 지원하고 있습니다.

올해 3년차가 된 맘스타트의 혜택은 크게 3가지입니다. 첫째, 도서관을 거점 삼아 기호별 소모임과 스터디, 전시회, 독서동아리 뿐만 아니라 바리스타체험, 생활치료 응급처치, 심리치유, 비건 베이커리, 생활 공예, 보드게임, 생활 미용 등의 문화적 체험을 무료로 누릴 수 있습니다.

둘째, 회원들의 개별 수요조사를 통해 회원들이 직접 제안하고 평소 누리고 싶었던 체험들을 실행할 수 있어 기존의 도서관 문화행사와는 차별성이 있습니다. 그 예로 작년 10월 도림천 수변무대에서 운영된 관악 책 축제에선 회원들이 자녀들과 함께 어린이 프리마켓도 운영하는 등 가족 모두에게 추억과 소중한 경험을 선물하였습니다.

셋째, 맘스타트 회원들에게는 맘대로 택배를 통한 무료 책 배달 서비스, 소모임 시 활동 공간 지원과 관악문화재단 등 다양한 지역문화 행사에 대한 정보를 빠르게 얻을 수 있는 다양한 혜택이 있습니다.

현재 맘스타트는 84명의 엄마들이 참여하고 있으며, 지난해 실시한 만족도 조사에서 95%가 매우 만족하는 것으로 확인되었습니다. "같이 아이 키우는 엄마들이 공감되는 얘기들을 함께 나누며, 서로를 이해하고, 잠시나마 육아를 잊을 수 있는 행복한 시간이 되었다" "이웃들과의 문화교류를 통해 코로나로 인한 스트레스가 해소되었다", "바쁜 일상 속에서 힐링의 시간을 보낼 수 있었다" 등 엄마들의 긍정적인 참여 소감만 있었다고 합니다.

<맘스타트>는 여성과 가족친화도시로 거듭나는 관악구에서 엄마들에게 힐링 비타민이 되어 줄 것입니다. 2023년 맘스타트 3기 신규모집은 관악중앙도서관 어린이자료실(☎828-5839)에서 곧 진행될 예정이니 많은 관심과 함께 꼭 신청 문의 바랍니다.



명예주민기자 안수진

해피매거진 구독 신청

관악의 소식, 각종 규정 홍보, 기타 유익한 정보 등을 담은 관악구의 뉴스레터 '해피매거진'을 신청하시면 매주 목요일 이메일 또는 카카오톡으로 발송해 드립니다.

- 신청 관악구청 홈페이지 → 뉴스소식 → 미디어 → 해피매거진 → 구독신청 또는 카카오톡에서 관악구청 친구 추가
- 문의 홍보과(☎879-5272)



독자 투고

관악소리에 글을 보내주세요. 시, 수필, 편지글, 사진 등 장르에 제한이 없으며, 채택되신 분에게 소정의 원고료를 드립니다. (분량: A4용지 절반 이내)

- 주소 서울시 관악구 관악로 145, 1동 8층 (봉천동) 관악구청 홍보과 '관악소리' 담당자 앞
- E-mail asasas1@ga.go.kr
- ※ 다른 잡지나 신문에 게재된 중복 원고는 접수하지 않으며, 게재된 원고는 반환하지 않습니다.

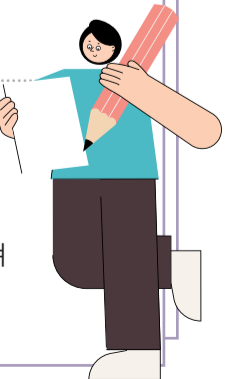

관악중앙도서관 추천도서

즐거로운 독서생활

성인용

우주전함 강감찬

저자_ 박지선, 조동신, 정명섭
출판사_ 몽실북스
출간_ 2022. 10. 14.



강감찬 장군이 문관 출신이라는 사실을 아는 사람이 많지 않는데 문하시중(조선의 영의정에 해당)에 오른 명재상이다. 거란족의 3차 침입 때 상원수(현재의 군단장)로 임명이 되어 귀주대첩을 통해 거란족을 물리치면서 위기의 나라를 구하고, 이후 120년간 동아시아의 평화 시대를 열었던 명장이자 구국의 영웅이다.

아동용

5번 레인

저자_ 은소홀
출판사_ 문학동네
출간_ 2020. 9. 14.



수영에 대한 자신감과 야망을 숨기지 않고 제 마음속 어둠까지도 독자에게 가감 없이 내비치는 주인공 나루는 전에 없이 입체적인 인물상이다. 초등학교 고학년 아이들의 연애를 진지한 시선으로 균형감 있게 다루는 작가의 솜씨 또한 탁월하다. 아무도 없는 학교 수영장의 투명한 물이나 무더운 날 갑자기 쏟아지는 소나기처럼 맑게 그려진 첫사랑의 순간들은 읽는 이마저 설레게 한다.

문의 관악중앙도서관 ☎828-5834



2023년 2월 구민정보화교육 안내

● 정규 교육과정(1인 정규 1개, 특강 1개로 접수 제한) ●

교육장	교육기간	요일	교육시간	강좌명	인원	시간
미디어센터 관악 6층	2/2,9,16,23	목(4회)	09:30~12:00	(특강) 4일만에 초보탈출(스마트폰) (문자/통화/주소록 기록 관리, 스피커폰, 알람, 와이파이, 글씨크기 조절 등 기본 기능만 학습)	11	10
			13:00~15:30	(특강) 4일만에 초보탈출(컴퓨터) (컴퓨터 켜고 끄기, 마우스 다루기, 키보드 입력 연습하기, 프로그램 실행하기 등 기본 기능만 학습)	11	10
관악구 평생학습관 2층	2/1~2/27	월,수(8회)	17:30~20:00	★스마트폰 기기 활용(10시 접수) (스마트폰 기본 사용방법 중점 학습)	20	20
	2/3,10,17,24	금(4회)	15:30~18:00	(특강) 카카오톡 다양한 기능 활용하기 (프로필 설정, 오픈채팅방, 예약메세지, 선물하기, 쇼핑하기 등)	20	10
성현동 주민센터 2층	2/1~2/27	월,수(8회)	09:30~12:00	S 디지털 트레이닝(3개월 과정) (스마트폰 기기 활용, 기본 앱 활용, 컴퓨터 기초~인터넷 키오스크, 디지털 결제 등 디지털 활용 능력 향상 목적의 기초 과정)	30	20
			13:00~15:30	(특강) 파워포인트로 슬라이드 디자인하기1 (파워포인트 구성부터 시작! 슬라이드 만들기)	30	10
				(특강) 파워포인트로 슬라이드 디자인하기2 (가족/여행 앨범 만들기)	30	10
			15:30~18:00	컴퓨터 활용	30	20
			09:30~12:00	스마트폰 기본 앱 활용	30	20
			13:00~15:30	스마트폰 사진편집과 동영상	30	20
			09:30~12:00	(특강) 네이버 웨일 제대로 활용하기(컴퓨터) (네이버 웨일 기본설정부터 모든 것)	30	10
관악 정보화교실 (온라인)	2/1~2/27	월,수(8회)	09:30~12:00	스마트폰 사진편집	신청 없음 (유튜브)	20
			13:00~15:30	내 홈페이지 블로그 관리		20
			09:30~12:00	한글 기초		20
			13:00~15:30	파워포인트 기초		20
관악 정보화교실 (수어통역)	2/2~2/28	화,목(8회)	15:30~18:00	스마트폰 사진편집과 동영상		20

● 접수안내 ●

신청대상 본인 기준 주민등록지가 관악구로 등록된 만 55세 이상 주민

신청기간 및 방법

- [스마트폰 기기 활용] 1개 과정 2023. 1. 26.(목) 오전 10시부터 인터넷 접수 또는 전화신청
- 그 외 나머지 과정 : 2023. 1. 26.(목) 오후 2시부터 인터넷 접수 또는 전화신청
- 추가 접수 기간 : 2023. 1. 30.(월) 오전 10시부터
- * 정규 접수 기간(1. 26. ~ 1. 27.) 1인 1강좌 접수 가능
- * 추가 접수 기간(1. 30. ~) 정원 미달인 과정에 한하여 중복 접수 가능
- 2023년 3월 구민 정보화교육 접수 예정일 : 2023. 2. 23.(목)

수강료 무료(교재비 별도 : 1만 원 이내)

문의 구민정보화교육 콜센터(☎879-6080)

■ 본 유료 광고는 관악구청과 무관합니다.

■ 유료광고는 매달 1일(휴일인 경우 다음날) 관악구청 홈페이지(www.gwanak.go.kr) ▶ 참여/예약 ▶ 참여신청 ▶ 행정접수 ▶ 관악소리 광고신청에서 접수합니다.

2023학년도 초등학교, 중학교, 한글반, 신입생 및 편입생 모집 정규 초·중학교 졸업장 수여!

■ 대상 : 성인, 주부, 청소년
■ 지원자격
- 초등학교(주·야간반) : 초등학교를 졸업하지 아니한 만2세 이상자
- 문해초등학교 : 초등학교를 졸업하지 아니한 만2세 이상자(주3일수업 오후반 임)
- 문해중학교(주·야간반) : 초등학교(졸업자, 초등학교졸업 검정고시 합격자, 주3일 수업)
■ 제출서류 : 입학원서(본교소정양식), 주민등록초본, 반명함판사진 각부
■ 특전 : 교육비전액 무료(수업료, 교과서 등, 단, 중학교는 일부 본인 부담)
■ 문의 : ☎ 02-844-7035~6
www.shschool.or.kr
서현(성인) 초등·중학교

엔젤 요양보호사 국비지원 모집

★ 국비지원 혜택 ★

▶ 교육비·교통비·식대혜택 (실업자과정 → 선착순 20명)
▶ 합격률 98%, 취업률 95%

● 자격증소지자 50%감면
● 시험대비 특강 실시!!

취업무료 → 요양잡.com (www.yoyangjob.com)

♥ 엔젤방문요양센터 ♥
장기요양등급 신청 무료 대행
침대, 휠체어, 욕창매트 대여 및 판매

신림역 1번출구, 바로앞
상담 : 873-2011~2

어머니 영어

대상
• 영어를 처음 배우는 주부, 숙녀
• 영어를 배우지 오래되신 분
• 영어를 친척 읽고, 쓰고 말하고 싶은 분
• 문화센터나 일반 학원에서 실패한 분

반편성
• ABC처음영어 • 초급영어
• 미국인회화반 • 회화반
• 해외여행영어 • 개인지도반

시간(월·수반, 화·목반, 금요일반)
• 오전 9:30~11:00 • 오전 11:30~1:00
• 오후 2:00~3:30 • 오후 3:30~5:00
• 저녁 6:30~8:00 • 저녁 8:00~9:30

가나어학원
www.wewel.com
☎3478-0509

창의력수학교실 2023 봄학기 신규학생모집

교육내용 다양한 교구와 수학적 탐구 활동을 통해 수학을 더욱 쉽고 재미있게 배우는 창의력 개발 교육 프로그램

수업일정 3월 4일(토)~7월 1일(토) (주 1회, 15주)

대상/정원 (한반) 유치원(7세)/8명 초등1~6학년/10명

수업시간 9:30~10:30 9:00~10:30
10:45~11:45 10:45~12:15
(매주 토요일, 60분) (매주 토요일, 90분)

등록방법 학부모집명 및 학생면접 전화예약 후 참석, 등록
등록문의 02)820-0411, 이메일: funmath@ssu.ac.kr

※ 상기 수업 일정, 시간, 정원 등은 사정에 따라 변경될 수 있습니다.

www.funmath.net 서울특별시 동작구 상도로 369 송실대학교